ГАЗЕТА АКЦИОНЕРНОГО ОБЩЕСТВА «ЭЛЕКОНД»
Издается с августа 1978 года

Заводская НОВЬ

12+

28 ФЕВРАЛЯ 2025 № 2 (1399)

«Элеконд» – сплав науки и производства

Ежегодно 8 февраля отмечается как День российской науки.

Нашу эпоху называют временем высоких технологий – наиболее новых и прогрессивных технологий современности, характеризующихся совокупностью научной информации, знаний, опыта, материальных средств, используемых при разработке технически сложной продукции. А производство, при котором интенсивно используются технологии и результаты научно-исследовательских опытно-конструкторских работ, именуют высокотехнологичным производством.

Наше предприятие представляет собой сплав науки и производства.

•••● 2

Авторы патентов на изобретения и полезные модели, 25 февраля 2025 года.

1

О решаемых сегодня злободневных задачах и заводской научной «кухне» рассказывает заместитель главного инженера по науке и технике Сергей Васильевич Рыбин: «Акционерное общество «Элеконд» общепризнано как высокотехнологичное предприятие, в котором пересекаются знания многих научных направлений.

Чтобы создать конденсатор конкурентоспособный, как на российском, так и на мировом рынке, необходимы соответствующие его характеристики. Обычно это формулируется так: «На уровне и выше мировых аналогов». В современных реалиях, для того, чтобы получить конденсатор «на уровне», достаточно воспроизвести процесс на базе накопленных и полученных знаний. Для создания конденсаторов «выше мирового уровня» необходимо вложить собственные результаты прикладной научной деятельности.

Научную составляющую любой разработки принято считать в количестве внедренных результатов интеллектуальной деятельности. Результаты интеллектуальной деятельности подразделяются на патенты, отличающиеся научной новизной технического решения и «ноу-хау» или секрет предприятия, которые научной новизной могут не обладать. По состоянию на январь 2025 года АО «Элеконд» очередной раз подтверждает свой высокий потенциал, являясь обладателем 42 патентов.

Для специалистов АО «Элеконд» это далеко не предел. Чтобы разобраться и увеличить свои возможности, достаточно провести небольшой анализ. Так из 42 оформленных патентов 11 уже не поддерживаются, то есть защита с них снята. Из 31 поддерживаемых или охраняемых патентов в конкретных изделиях применяются 22 патента.

Почему такое происходит? – Есть специалисты, назовем их «генераторы идей», которые в обычный технологический процесс или конструктив вносят новую научную составляющую. Но, чтобы довести все до реально применимого результата, необходим длительный исследовательский труд в профильных лабораториях АО «Элеконд», чтобы эта научная новизна выделила бы характеристики конденсатора выше мирового уровня. На этом этапе большую роль играют непосредственные руководители профильных подразделений, которые должны организовать (включить в план работ) соответствующие исследования и объективную оценку их.

В День российской науки хочется выразить свою благодарность всем «генераторам идей» и Организаторам, с большой буквы, которые своими показателями высоко держат звание высокотехнологичного производства».

«Местом сосредоточения научной деятельности на предприятии являются лаборатории по разработке новых изделий и технологических процессов их изготовления, - продолжает рассказ главный инженер - заместитель генерального директора АО «Элеконд» Александр Викторович Степанов, кандидат технических наук. - Наука на предприятии - это наличие специалистов и руководителей высшей категории, в том числе с ученой степенью кандидата наук. Это Сергей Васильевич Волков, заместитель главного технолога-главного конструктора - начальник отдела танталовых и ниобиевых конденсаторов, кандидат технических наук (к. т. н); Валентина Александровна Кузнецова, начальник бюро информационно-технического сопровождения производства отдела танталовых и ниобиевых конденсаторов, к. т. н; Павел Леонидович Кузнецов, главный метролог - начальник отдела метрологии, к. т. н; Александра Сергеевна Макарова, ведущий инженер-технолог отдела алюминиевых конденсаторов, кандидат химических наук; Мария Анатольевна Никитенко, начальник бюро охраны окружающей среды, кандидат биологических наук; Сергей Петрович Старостин, начальник научно-технического отдела, к. т. н; Тимофей Георгиевич Чикуров, ведущий инженер-конструктор ПЭП-07, к. т. н.

Кроме того, предприятие тесно взаимодействует с академическими научными учреждениями и образовательными учреждениями Высшей школы (Удмуртский федеральный исследовательский центр Уральского отделения Российской академии наук, Ижевский государственный технический университет им. М.Т. Калашникова, Удмуртский государственный университет, Пермский национальный исследовательский политехнический университет, Пермский государственный технический университет и др.).

Все это позволяет совершенствовать существующий технологический процесс, в том числе работу по импортозамещению, осуществлять разработку и постановку на производство новых перспективных изделий.

В ближайшие годы планируется освоение серийного производства новых изделий мирового уровня: алюминиевых и танталовых конденсаторов с полимерным катодом, новых уникальных серий суперконденсаторов и модулей на их основе, а также современных типов фольг для алюминиевых конденсаторов и электродов для суперконденсаторов».

Известный математик и физик Пьер-Симон Лаплас писал: «То, что мы знаем, - ограничено, а то, чего мы не знаем, бесконечно».

Новых научных дерзаний, экспериментов и находок!

Елена Сальникова

На фото авторы патентов на изобретения и полезные модели, 25 февраля 2025 года.

Нижний ряд:

Тимофей Георгиевич Чикуров, ведущий инженер-конструктор производства электротехнической продукции,

Ильшат Талгатович Гафиатуллин, инженер отдела танталовых и ниобиевых конденсаторов,

Светлана Николаевна Иванченко, ведущий инженер-технолог отдела танталовых и ниобиевых конденсаторов,

Дарья Альбертовна Гафиатуллина, инженер-технолог 2 категории отдела танталовых и ниобиевых конденсаторов,

Елена Леонидовна Ляпунова, начальник лаборатории обработки фольги отдела алюминиевых конденсаторов,

Николай Владимирович Юшков, заместитель начальника отдела алюминиевых конденсаторов,

Сергей Петрович Старостин, начальник научно-технического отдела.

Верхний ряд:

Михаил Владимирович Кибардин, ведущий инженер-конструктор производства электротехнической продукции,

Дмитрий Михайлович Ураков, ведущий инженер-технолог производства электротехнической продукции,

Олег Борисович Барышев, начальник сектора научных исследований научно-технического отдела,

Сергей Васильевич Рыбин, заместитель главного инженера по науке и

технике,

Анатолий Федорович Наумов, генеральный директор АО «Элеконд»,

Александр Викторович Степанов, главный инженер - заместитель генерального директора,

Сергей Леонидович Широких, главный конструктор - начальник производства электротехнической продукции,

Сергей Александрович Фофанов, начальник отдела алюминиевых конденсаторов - заместитель главного технолога - главного конструктора,

Алексей Александрович Масалев - заместитель начальника отдела танталовых и ниобиевых конденсаторов.

Также авторами патентов являются:

Сергей Анатольевич Ковин, начальник службы главного технолога - главный технолог - главный конструктор,

Александр Яковлевич Мехряков, начальник сектора совершенствования конструкций и технологий отдела алюминиевых конденсаторов,

Сергей Владимирович Волков, начальник отдела танталовых и ниобиевых конденсаторов - заместитель главного технолога - главного конструктора

Любовь Петровна Волкова, начальник опытно-промышленной лаборатории отдела алюминиевых конденсаторов,

Ольга Владимировна Косолапова, инженер-конструктор 1 категории отдела алюминиевых конденсаторов,

Юрий Александрович Чесноков, начальник сектора совершенствования танталовых и ниобиевых конденсаторов отдела танталовых и ниобиевых конденсаторов,

Александра Сергеевна Макарова, ведущий инженер-технолог отдела алюминиевых конденсаторов,

Егор Владимирович Бубнов, заместитель начальника сборочного цеха 06 по производству конденсаторов с двойным электрическим слоем,

Алексей Борисович Киршин, начальник бюро по солнечной энергетике производства электротехнической продукции.

Награды и добрые слова нашим защитникам

В преддверии Дня защитника Отечества в Сарапуле с особым трепетом и гордостью чествовали мужчин, которые не понаслышке знают, что значит быть защитником своей страны. Во дворце культуры радиозавода состоялся торжественный вечер, посвященный этому значимому событию.

Особое внимание было уделено тем, кто обеспечивает безопасность страны. Тем, кто защищает Родину не только на полях сражений, но и в повседневной жизни, своим трудом и профессионализмом укрепляя надежность и стабильность государства. В этот день особые слова благодарности прозвучали в адрес ветеранов Великой Отечественной войны, воинов-интернационалистов, участников локальных конфликтов и специальной военной операции. На сцене вручались государственные награды.

В 2025 году был учрежден специальный памятный знак «Защитник Отечества». Этой награды удостоен в том числе и наш элекондовец М.А. Красноперов, сотрудник отдела безопасности и охраны, воин-интернационалист, участник боевых действий на Кавказе. Максим Александрович является членом Региональной общественной организации «Ветераны боевых действий Прикамья (ветераны Афганистана, воины-интернационалисты, воины-участники межрегиональных конфликтов на территории СНГ и участники специальной военной операции)». Он неоднократно был отмечен высокими наградами за доблесть и мужество в бою, за активную жизненную позицию, большой вклад в дело патриотического воспитания подрастающего поколения и участие в социально значимых проектах.

На городском торжественном мероприятии, посвященном Дню защитника Отчества, Глава города Сарапула Виктор Михайлович Шестаков вручил нашим заводчанам Сергею Анатольевичу Балтину и Артему Владимировичу Ядрову Почетные грамоты за активную военно-патриотическую деятельность в рядах поискового отряда «Гвардия Элеконда».

К слову сказать, поисковый отряд «Гвардия Элеконда» теперь имеет главный официальный документ - Паспорт поискового отряда. Его вручил 13 февраля 2025 года руководитель Удмуртской республиканской молодежной организации «Долг» Фаиль Фаизович Ибрагимов. В своей приветственной речи он высоко оценил работу поискового движения на предприятии и вовлеченность в это важное дело заводчан разного возраста.

Максим Александрович Красноперов

Сергей Анатольевич Балтин и Артем Владимирович Ядров

Общероссийское общественное движение по увековечению памяти погибших при защите Отечества «Поисковое движение России»
Удмуртская республиканская молодежная общественная организация «ДОЛГ»

ПАСПОРТ
поискового отряда № _____

Название отряда Поисковый отряд «Гвардия Элеконда» Профсоюзной организации АО «Элеконд»
Регион (город, населенный пункт) г. Сарапул Удмуртская Республика
Адрес отряда Удмуртская Республика г. Сарапул, ул. Калинина, д.3
Дата создания отряда 15.03.2023 г.
Паспорт выдан «13» февраля 2025 г.
Председатель УдРМОО «Долг» Ф.Ф. Ибрагимов
М.П.

Паспорт поискового отряда является основным документом, удостоверяющим право ведения поисковых работ на местности с целью выявления неизвестных воинских захоронений и непогребенных сотрудников погибших воинов, установления имен погибших в архивных учреждениях и других работ, связанных с увековечением памяти погибших при защите Отечества.
Органы государственной власти и военного управления на основании Закона Российской Федерации «Об увековечении памяти погибших при защите Отечества» № 4292-1 от 14.01.1993 г. и Приказ Министра обороны Российской федерации 2014 г. № 845 оказывать поисковой группе содействие.
Паспорт действителен по предъявлении документа, удостоверяющего личность руководителя (заместителя) поискового отряда или его заместителей.
Действителен до «31» декабря 2025 г.
Продлен до «___» _____ 20__ г.
Продлен до «___» _____ 20__ г.
Продлен до «___» _____ 20__ г.
Продлен до «___» _____ 20__ г.
Продлен до «___» _____ 20__ г.
Председатель УдРМОО «Долг» /Ф.Ф. Ибрагимов/
М.П.

Юлия Лошкарева по материалам пресс-службы Администрации г. Сарапула

Председатель Сарапульской городской Думы
С.Ю. Смоляков

Глава Удмуртской Республики
А.В. Бречалов

Глава города Сарапула
В.М. Шестаков

Уважаемые работники и ветераны АО «Элеконд», жители города Сарапула! Дорогие друзья! От всей души поздравляем с Днем защитника Отечества!

Благодаря решению Президента России Владимира Владимировича Путина в 2025 году этот праздник трансформировался из даты, когда мы отдаем дань уважения всем, кто оберегает наш покой и покой нашей Родины, в целый год, посвященный героям – Год защитника Отечества.

Эти люди служат примером истинного патриотизма, мужества и доблести, потому что превыше всего ставят благополучие собственной страны.

Отблагодарить наших бойцов за такую самоотверженность мы можем заботой, поддержкой и особым вниманием. По аналогии с федеральной программой «Время героев» в Удмуртии запущен проект «СВОй резерв18». Он позволит ветеранам СВО и действующим участникам специальной операции получить необходимые навыки и знания, чтобы в дальнейшем работать в органах государственной и муниципальной власти, возглавлять различные региональные организации. Потому что именно такие – преданные делу и решительные – нам необходимы.

Безусловно, 23 февраля – особый день и для всех остальных: семей военнослужащих, тружеников заводов, активистов, занимающихся отправкой дополнительной помощи бойцам, педагогов, посвятивших себя патриотическому воспитанию подрастающего поколения. А главное – особый день для потомков победителей, а, значит, для каждого из нас.

Впереди ключевая дата этого года – 80-летие Великой Победы. Без самопожертвования, упорства и подвигов ветеранов тогда, сейчас не было бы нашей сильной и независимой страны, наших нынешних защитников. Именно на их примере мы учимся не сдаваться и учим этому своих детей.

Благодарим каждого за веру в своих и усилия, которые каждый из вас вкладывает в будущую Победу. Она обязательно наступит. Энергии, благополучия, бодрости духа вам и вашим семьям. С праздником!

Председатель Совета директоров АО «Элеконд»
М.А. Козлов

Генеральный директор АО «Элеконд», депутат Государственного Совета УР
А.Ф. Наумов

Председатель профсоюзной организации АО «Элеконд»
О.А. Фатеева

Председатель Совета ветеранов АО «Элеконд»
Л.В. Карнаухова

Депутат Сарапульской городской Думы
Д.Ю. Калинин

Депутат Сарапульской городской Думы
Д.С. Сафронов

Депутат Сарапульской городской Думы
Д.В. Бондарук

Депутат Сарапульской городской Думы
К.Э. Ившин

Солдат и в мирное время солдат

С коллективных исторических фото, сделанных в давние годы празднования Дня Победы, на нас смотрят лица ветеранов Великой Отечественной войны, работников завода «Электронд» разных лет. Среди них - Анатолий Васильевич Казанцев. В 1966-1968 гг. он возглавлял отдел военизированной охраны предприятия. Человек интересной судьбы. Познакомиться с его жизненными страницами нам помогли материалы одного из республиканских архивов, в том числе и фрагменты автобиографии Анатолия Васильевича.

Родом А.В. Казанцев из деревни Костино. В 1908 году, когда он родился, деревня административно входила в Сарапульский уезд Вятской губернии. Крестьянское хозяйство Казанцевых было бедняцким. Анатолий Васильевич вспоминает, что с шестнадцати лет он с матерью батрачил на кулаков Беляевых, а отец уехал на заработки на строящуюся вблизи Сарапула железную дорогу Екатеринбург-Казань. Назад уже не вернулся.

Анатолий Васильевич не называет причин того, что заставило его самого покинуть родные места, но сообщает, что в 1926 году попал в колонию для несовершеннолетних, а с 1927 года беспризорничал. Жил в Нижнем Тагиле, Невьянске, Свердловске, Красноуфимске, Акмолинске.

Следует сказать об экономической ситуации в стране в то время. Это был период свертывания новой экономической политики (НЭП). Последствиями стали рост социальной напряженности в деревне, закрытие нерентабельных предприятий, рост безработицы и появление бирж труда (к концу двадцатых число безработных измерялось почти двумя миллионами человек). Работу найти было непросто. Очевидно, этим и объясняется «романтический» период в жизни подростка. Подрядялся грузчиком, на временные работы.

В 1929 году Анатолий Казанцев приехал в Сарапул. Удалось устроиться чернорабочим на лесозавод. Заводская среда кардинально изменила его судьбу. Он вступил в ряды комсомола, стал членом профсоюза. Здесь его убедили, что нужно учиться, так как образование парня ограничивалось двумя классами сельской школы. Комсомольца-активиста направили на вечерние подготовительные курсы. Далее он поступил в Сарапульский педагогический техникум. Успешно окончив его по специальности «Политический и просветительский работник», становится заведующим культотделом и заместителем заведующего Дома крестьянина (гостиничные номера, Красная площадь, дом 5. До 1917 года – «Камские номера»).

Анатолий Казанцев в годы Великой Отечественной войны

С 1 декабря 1937 года новое назначение – научным сотрудником Сарапульского музея краеведения, а с 15 сентября 1939 года Анатолий Васильевич Казанцев возглавил Сарапульский музей краеведения в качестве его директора. Но грянула реорганизация. Республиканский краеведческий музей, располагавшийся до этого в Ижевске, 23 октября 1939 года был переведен в Сарапул и объединен с Сарапульским музеем краеведения. В едином штате А.В. Казанцев стал исполнять обязанности заведующего сектором социалистического строительства.

В молодые годы Анатолий Васильевич был на переднем крае общественной работы. В 1935-1937 гг. – комсорг Городского отдела народного образования, член Пленума Сарапульского райкома комсомола, пропагандист комсомольского кружка, секретарь участковых избирательных комиссий на выборах депутатов Советов разного уровня. Во время действительной службы в рядах Красной Армии (1933-1935 гг.) Анатолий Васильевич избирался секретарем комсомольской ячейки роты.

Подробностей о жизни А.В. Казанцева периода начала Великой Отечественной войны, к сожалению, не имеется. Предположительно, он оставался музейным работником, так как в 1940 году при вступлении в ряды ВКП(б) рекомендации ему давали работники музея. Но известно, что на фронт призван он был из Сарапула 23 августа 1942 года. Воевал в составе 186-й отдельной роты обслуживания армейской базы 1-й гвардейской танковой армии.

По документам его специальность именуется «воентехник». Воспоминаний по этому периоду нет. Но наименование воинского соединения и сведения об истории его боевого пути, дают возможность составить представление о фронтовых дорогах Анатолия Васильевича Казанцева.

Первая танковая армия была впервые сформирована в июле 1942 года и включена в состав Сталинградского фронта. Как известно, противостояние на берегах Волги было отчаянно героическим и кровопролитным. Понеся огромные потери, первая танковая армия была расформирована. Ее новое формирование состоялось в январе 1943 года. Первая танковая, возглавляемая командующим генерал-лейтенантом танковых войск М.Е. Катуковым, на Курской дуге выстояла против моторизированной дивизии «Великая Германия» и танковых дивизий «Мертвая голова», «Адольф Гитлер», «Райх» и других немецких воинских соединений.

Далее с боями был путь на Берлин длиной в три тысячи километров: совместно с другими воинскими формированиями на счету первой танковой освобождение территорий Западной Украины, Польши, Германии. А это 54 города до советско-польской границы, 72 города в Польше, штурм и взятие 25 городов в Германии.

Для оперативного нанесения уда-

ров по противнику необходимо было, чтобы свои задачи в полной мере выполняли многочисленные подразделения танковой армии, в том числе и технического обслуживания. Совместно с сослуживцами свою долю таких задач выполнял и гвардии старший сержант Анатолий Васильевич Казанцев. Об этом свидетельствует награда - медаль «За боевые заслуги». А города Ржев, Варшава, Берлин для него не просто географические названия. Они звучали как эхо ожесточенных кровопролитных боев первой гвардейской танковой армии. Тяжелое ранение, полученное во время Берлинской наступательной операции, будет напоминать о той войне еще долгие годы.

Образом, воплощающим Великую Победу, как сегодня, так и много лет назад, является советский солдат, от рядового до генералиссимуса. Один из них – наш земляк Анатолий Васильевич Казанцев.

Гвардии старшего сержанта А.В. Казанцева демобилизуют в октябре 1945 года. Он вернется в Сарапул. Реабилитация от последствий ранения продлится до 1948 года. Позже Анатолий Васильевич будет принят в Строительно-монтажное управление начальником политико-просветительского отдела. А в 1966 году он придет на строящийся конденсаторный завод. Его примут командиром отделения военизированной охраны завода (ВОХР).

А.В. Казанцев, 1980-е годы

А.В. Казанцеву надлежало организовывать работу по сохранению социалистической собственности предприятия. В это время достраивалось первое здание завода – прирельсовый склад у железнодорожной ветки. Здесь на ночную стоянку оставляли транспортные средства, складировали поступающие строительные материалы, оборудование. А на основной территории в 1966 году завершались работы по установке железобетонных конструкций (ферм) основного корпуса, строительству коробки административного здания и заводской столовой (ныне здесь располагается поликлиника микрорайона). Эти объекты подлежали охране. Неизвестно, как с наличием всего лишь восьми стрелков (сведения согласно штатному расписанию 1967 года) удавалось круглосуточно и всеохватно организовать охрану командиру отделения А.В. Казанцеву. К тому же, почти половина стрелков (так именовались работники ВОХР) были женщины. Одна из них – тоже участник войны – Вера Михайловна Митрошина.

Солдат и в мирное время солдат. Есть задача, ее следует выполнять.

Свою службу на посту начальника военизированной охраны завода «Элеконд» Анатолий Васильевич Казанцев нес достойно до выхода на заслуженный отдых в мае 1968 года. В последующие годы был неизменным участником встреч ветеранов в дни празднования Великой Победы.

А.В. Казанцева не стало третьего июня 1990 года.

Акционерное общество «Элеконд» стремится сохранить память о всех тех, кто внес значимый вклад в развитие предприятия, а биографическую галерею пополнять новыми именами.

Призываем заводчан внести свою лепту.

Елена Сальникова

Ветераны Великой Отечественной войны - работники завода «Элеконд».
Третий справа в нижнем ряду А.В. Казанцев, 1980-е годы

ЗАВОДСКИЕ ДИНАСТИИ И ИХ ОСНОВАТЕЛИ

Одна из множества заводских семей завода «Элеконд» – Сергей Александрович и Елена Валерьевна Фофановы. Примечательно, что у каждого оба родителя много лет работали на нашем предприятии. Это - Александр Павлович и Людмила Сергеевна Фофановы, Валерий Иванович и Раиса Валентиновна Кутыркины. Сегодня наш рассказ о трудовой династии Фофановых – Кутыркиных. Среди ее представителей самый большой заводской стаж у Л.С. Фофановой. С нее мы и начнем это повествование.

В 2010 году на заслуженный отдых Людмила Сергеевна вышла с должности начальника сектора сопровождения производства танталовых и ниобиевых конденсаторов отдела 33. Позади было 36 лет работы, связанной с технологическими процессами производства конденсаторов серии К53-, К52-.

В далеком 1974 году после окончания химического факультета Пермского государственного университета в период распределения на работу была возможность вернуться в Сарапул. Здесь начал действовать завод «Элеконд». Людская молва окрестила завод «молодым». Выпускницу университета приняли инженером-химиком в Центральную заводскую лабораторию. А через несколько лет Нина Павловна Селезнева «переманила» к себе в сборочный цех 03. Здесь было производство оксидно-полупроводниковых конденсаторов К53-4. Цеху были нужны технологи.

Супруги Фофановы с сыном Сергеем, 1985 год

Работа сложная, требующая знаний всех тонкостей технологических процессов. Весь день - в активном взаимодействии с большим количеством людей. По словам коллег, наряду с технической грамотностью, профессиональной принципиальностью и высокой работоспособностью Л.С. Фофанова всегда отличалась душевными качествами, человечностью. Людмила Сергеевна принадлежит к тому поколению заводчан, которые, даже поздним вечером, засыпая, уже думали о том, с чего начнется их заводское утро, как следует продуктивно выстроить рабочий график завтрашнего дня.

Работники техбюро сборочного цеха 04, начало 2001 год.
Нижний ряд: Людмила Геннадьевна Сазонова, Галина Петровна Костина, Людмила Сергеевна Фофанова. Верхний ряд: Валентина Ивановна Зирка, Тамара Михайловна Долбилина, Надежда Анатольевна Захарова, Любовь Прокопьевна Глухова, Надежда Григорьевна Козлова, Тамара Николаевна Зыкина, Нина Валентиновна Щипицына.

Такой она была в качестве инженера-технолога, начальника техбюро цеха 04 (в 1982 году цех 03 вошел в состав цеха 04), начальника сектора сопровождения производства отдела танталовых и ниобиевых конденсаторов службы главного технолога.

У супруга Людмилы Сергеевны Александра Павловича Фофанова один период трудовой деятельности связан с СКБ при заводе «Элеконд», а большая часть – с инструментальным производством. Элекондовский стаж А.П. Фофанова составляет 23 года. В разное время он работал здесь токарем, инженером-технологом, старшим мастером, электроэрозионистом,

оператором станков с числовым программным управлением, мастером бюро инструментального хозяйства и группы технического обслуживания.

Александр Павлович прошел вместе со своим инструментальным производством, как говорится, огонь, воду и медные трубы времени. Успевал участвовать в общественной жизни. Вместе с другими заводчанами вечерами выходил в рейды народной дружины по контролю за порядком в микрорайоне. А еще в цехе он был выбран политинформатором, два раза в месяц проводил занятия, где помимо вопросов внутренней политики государства озвучивались и цеховые проблемы.

Коллеги называют Александра Павловича Фофанова образцовым семьянином: супруг, почитающий свою жену, и мудрый отец, достойно воспитавший вместе с Людмилой Сергеевной сына Сергея и дочь Марию.

Семья Кутыркиных, февраль 1986 года.
Раиса Валентиновна, сын Евгений, Валерий Иванович, дочь Елена.

Мария Александровна Чухланцева (Фофанова) сегодня в связи с переездом живет в другом городе, в семье растут сын и дочь. Работает на предприятии, в продукции которого применяются элекондовские конденсаторы. О них она знает не понаслышке, 12 лет работала на «Элеконде». В отделе технического контроля прошла путь от контролера до начальника бюро, в отделе танталовых конденсаторов работала техником-технологом, инженером-технологом.

А заводской стаж ее брата Сергея Александровича Фофанова составляет уже 22 года. На «Элеконд» он пришел с образовательной базой радиоколледжа и дневного отделения Сарапульского политехнического института, по специальности радиоинженер. В конструкторском отделе, где проходил преддипломную практику, вошел в группу, занимавшуюся вопросами автоматизации. Позже состоялся переход к новой сфере деятельности – разработке алюминиевых конденсаторов. Сергей Александрович попал в дружную команду, где тон задавали маститые ветераны, опираясь на прочные научные знания и опыт. А интеллектуальным «энергоприводом» стала молодежь – недавние выпускники вузов. К сегодняшнему дню они прошли непростой путь от К50-15 до К50-92.

Коллектив представительства заказчика, начало 1990-х годов.
Нижний ряд: Виктор Ерофеевич Долбилин, Дмитрий Викторович Должиков, Александр Степанович Замятин, Борис Тимофеевич Сысоев, Любовь Николаевна Питиримова, Второй ряд: Татьяна Александровна Подкина, Людмила Андреевна Чикурова, Лидия Николаевна Головина, Любовь Алексеевна Логинова, Любовь Федоровна Чухланцева, Раиса Валентиновна Кутыркина, Александра Владимировна Науменко, Галина Константиновна Сентякова. Верхний ряд: Анна Николаевна Горячкина, Клара Викторовна Бессмертных, Татьяна Николаевна Санникова, Валентина Петровна Молокова, Людмила Федоровна Черепанова

От шага к шагу рос уровень профессиональной ответственности С.А. Фофанова: инженер-конструктор 2 категории – заместитель начальника лаборатории алюминиевых конденсаторов – начальник лаборатории обработки фольги – начальник сектора сопровождения производства алюминиевых конденсаторов – заместитель начальника отдела алюминиевых конденсаторов – начальник отдела алюминиевых конденсаторов - первый заместитель главного технолога-главного конструктора.

Сестра Сергея Александровича Мария Александровна своего старшего брата видит только в дни приездов к родителям в Сарапул. Фофановы – Кутыркины собираются все вместе: родители, дети, внуки. Накрывается стол. Эти редкие встречи дороги для каждого. Часто в роли радушной хозяйки гостей встречает Елена Валерьевна, супруга Сергея Александровича. Их брачному союзу 19 лет. А отношения зародились, конечно же, на заводе.

Елена Валерьевна Фофанова (Кутыркина) сегодня ведущий инженер-экономист. Пришла на завод с легкой руки своей мамы Раисы Валентиновны. После окончания радиотехнического колледжа ее приняли техником-экономистом в отдел экономики. С 2003 года и по нынешний день она погружена в область цифр:

Сергей Александрович и Елена Валерьевна, Людмила Сергеевна, Александр Павлович Фофановы, Раиса Валентиновна Кутыркина, 25 февраля 2025 года

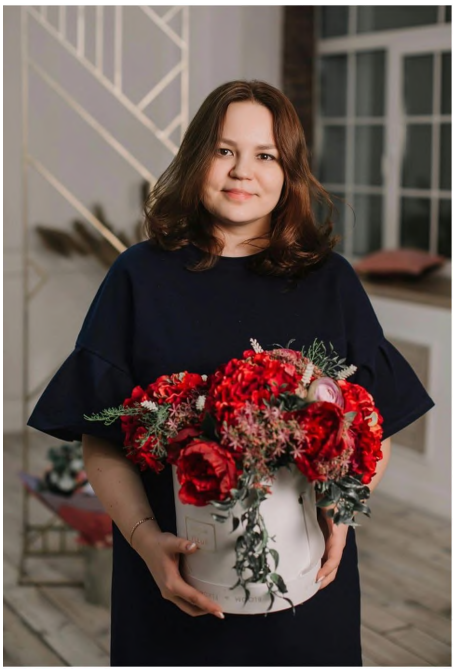

Мария Александровна Чухланцева (Фофанова)

планирование и анализ себестоимости товарной продукции по предприятию и его подразделениям; разработка экономических показателей и формирование обосновывающих документов к ним для расчета цен на производимую продукцию (работы, услуги). С годами пришел опыт и глубокое понимание значимости своей профессиональной деятельности для предприятия, как и важности того, что связано с семьей.

Сергей Александрович и Елена Валерьевна воспитывают двоих детей. Дочь и сын – личности увлеченные, помимо школы заняты в различных объединениях по интересам. Стремятся все успеть. Мама и папа всегда готовы прийти на помощь. А еще у них заботливые дедушка и две бабушки. Одна из них Раиса Валентиновна Кутыркина.

Медик по первому образованию, Раиса Валентиновна в молодости работала в лечебных учреждениях города, а с 1976 года свою судьбу связала с заводом «Элеконд». Первоначально работала медсестрой в детском саду № 17, через два года перешла работать контролером в цех 05. Одновременно поступила на вечернее отделение Сарапульского филиала Ижевского механического института. Окончив его с дипломом о высшем техническом образовании, была принята в представительство заказчика.

Годы трудовой деятельности в этом подразделении запомнились Раисе Валентиновне, как время, когда его специалисты осваивали технологии всех изделий, подлежащих приемке представительства заказчика. Самообразованием занимались постоянно. Все для того, чтобы продукция соответствовала предъявляемым требованиям.

В коллективе царила, с одной стороны, строгая дисциплина, а с другой – атмосфера взаимовыручки. Это было связано как с трудовым процессом, так и с событиями повседневной жизни. В дни испытаний, случившихся в чьей-либо семье, на помощь приходили все.

Трудовой стаж на заводе и на страже качества изделий предприятия составил у Раисы Валентиновны 30 лет.

Супруг Валерий Иванович Кутыркин был тем самым инициатором, кто предложил ей перейти из сферы медицины на «Элеконд». Его производственная деятельность проходила в отделе автоматизации.

Здесь в разные годы трудились конструкторы, которые благодаря силе технической мысли и ее воплощению в жизнь внесли весомый вклад в развитие материально-технической базы предприятия. Наряду с инженерами-конструкторами Сергеем Александровичем Мичковым, Владимиром Николаевичем Свинаревым коллеги вспоминают Валерия Ивановича Кутыркина. Его конструкторская деятельность была связана со сферой механики. Не раз он был поощряем и как изобретатель и рационализатор. С коллегами Валерия Ивановича связывали добрые отношения, где присутствовали и чувство юмора, и отзывчивость на житейские просьбы. Его заводской стаж составил 16 лет.

А дома дети, Елена и Евгений, называли его самым лучшим папой на свете.

Все представители династии Фофановых успешны в своей профессиональной деятельности, у всех высшее образование. Достигается это прежде всего добросовестным трудом и стремлением к совершенствованию. Имея среднее специальное образование, повышали свой образовательный уровень, обучаясь в высших учебных заведениях. Четверо окончили Сарапульский филиал Ижевского механического института (Ижевского технического университета). Общий заводской стаж династии Фофановых-Кутыркиных составляет 160 лет.

В общепринятом понимании значения слова «династия» родство считается только по прямой линии. Но наряду с названными представителями на заводе трудились или продолжают вносить свой вклад в развитие производства другие родственники с фамилией Фофановы.

Нина Арефьевна Фофанова работала контролером на складе химии в отделе технического контроля. С 1996 года и по сей день в отделе снабжения трудится ее сын Дмитрий Николаевич Фофанов. Он – специалист по закупкам. А его сестра Татьяна Николаевна Фофанова (Качурова) работала в отделе АСУП и в отделе технического контроля.

Молодое поколение, как и старшее, видит свое продолжение в детях, желая им участи счастливых людей, а в жизни и в профессии – созидателей. Пусть все так и будет!

Елена Сальникова

Тридцать семь лет в сфере экономики производства

Известно, что экономист – это человек, который знает, как зарабатывать деньги, и зарабатывает их, но не себе, а другим. К этому числу следует отнести Неллю Сергеевну Черных. На протяжении 37 лет результаты ее аналитического труда в команде с коллегами способствовали приращению доходов предприятия, а, значит, развитию его возможностей и росту благосостояния заводчан.

Супруги Валерий и Нелля Черных с дочерью Мариной, 1974 год

Этому Нелля Сергеевна училась на инженерно-экономическом факультете Ижевского механического института, а по его окончании набирала профессиональный вес практикой: учась у коллег, у жизни с ее разительными переменами, вырабатывая собственную стратегию профессиональной деятельности.

В 1973 году выпускница вуза получила распределение на завод «Элеконд». Ее приняли инженером-экономистом в планово-экономический отдел. Через два года последовал перевод в цех 04 на должность старшего экономиста.

Продолжением профессионального пути стала трудовая деятельность в новых подразделениях, действовавших на площадях завода. Это Опытно-конструкторское бюро 09 при Харьковском заводе «Радиодеталь», которое в 1979 году было преобразовано в Специальное конструкторское бюро (СКБ) при заводе «Элеконд». В подразделении, где происходило генерирование передовых научно-технических идей в процессе разработки новых изделий, технологических процессов и дальнейшем их внедрении в основное производство, научно-исследовательскому и производственному процессу требовались экономические расчеты и решения. Этим занимался отдел экономики, где старший экономист Нелля Сергеевна проработала 11 лет.

Из СКБ в плановый отдел на заводе «Элеконд» Н.С. Черных уже пришла с огромным багажом знаний и опыта. Здесь она была назначена начальником бюро.

В 1992 году во время аттестации руководителей и специалистов в аттестационном листе в оценке деятельности работника была следующая запись: «В совершенстве владеет методикой разработки нормативов материалов, трудовых затрат, оптовых и розничных цен. Выполняет сложные расчеты экономической эффективности внедрения новой техники, рационализаторских предложений и изобретений, осуществляет комплексный анализ хозяйственной деятельности предприятия. Отличается высокой работоспособностью и ответственностью за выполненную работу. Требовательна к подчиненным, инициативна».

В 1995 году Н.С. Черных была назначена начальником отдела экономики. Развитие производства требует оперативного реагирования на меняющиеся условия жизни, расширения горизонтов планирования. Поэтому любой руководитель постоянно вовлечен в процесс обучения. Хорошую информационную базу обычно дают специализированные учебные центры. В 2001 году в рамках повышения квалификации Нелля Сергеевна окончила два тематических курса в Санкт-Петербурге в Первом международном центре экономики, науки и техники. Были прослушаны лекции по темам «Организация работы планово-экономических служб» и «Организация денежных потоков фирмы и управления ими».

Марина Владимировна Усубова,

Работники завода, 1989 год. Нижний ряд: Валентин Иванович Салтыков, Татьяна Васильевна Салтыкова, Агния Ивановна Важенина, Нелля Сергеевна Черных, Нина Валентиновна Бушмелева, Людмила Степановна Зубова, Генриетта Николаевна Ермошина. Верхний ряд: Геннадий Дмитриевич Дубовцев, Юрий Иванович Бушмелев.

На дорожках в окрестном лесу. Н.С. Черных, 2000-е годы

Коллектив отдела экономики, начало 2000-х годов: Марина Владимировна Усубова, Ольга Николаевна Перевозчикова, Нелля Сергеевна Черных, Игорь Валерьевич Черных, Светлана Валентиновна Якушева.

ведущий инженер планово-экономического отдела, проработавшая вместе с Неллей Сергеевной десять лет, отмечает такое ее профессиональное качество, как постоянное стремление к самообразованию. «И на рабочем месте, и дома в руках у Нелли Сергеевны часто можно было увидеть либо «Экономическую газету», либо специальную литературу по вопросам экономики. Учась сама, она призывала к этому работников своего отдела.

Во взаимоотношениях с коллегами Нелля Сергеевна всегда была доброжелательна и корректна. Она очень требовательно относилась прежде всего к себе. И в годы работы на заводе, и сегодня Нелля Сергеевна дает повод восхищаться ею, как женщиной, которая всегда выглядит безупречно.

В дни и часы отдыха она с большой любовью относилась к работам на садовом участке. В ее саду всегда было много цветов. Нелля Сергеевна – ценитель прекрасного. Находясь на заслуженном отдыхе, освоила разные методы работы с компьютером, в том числе создание слайдшоу и видеороликов. И вчера, и сегодня Нелля Сергеевна Черных в числе людей увлеченных, проявляющих интерес к разным сторонам современного мира».

Нелля Сергеевна и ее супруг Валерий Геннадьевич Черных - одна из заводских семей «Элеконда». Трудовая деятельность Валерия Геннадьевича была связана со сборочным цехом 03. В 1976-1977 гг. он являлся его руководителем.

Сын Игорь Валерьевич Черных в 2000 году тоже пришел на завод. Работал в разных подразделениях, с 2002 года - в одном отделе с Неллей Сергеевной, от техника-экономиста до начальника бюро бюджетного планирования. Сегодня Игорь Валерьевич – ведущий инженер по эксплуатации и организации ремонта оборудования отдела технического контроля. Его супруга Евгения Владимировна трудится в научно-техническом отделе.

В недавнем времени Нелля Сергеевна отметила знаменательную жизненную дату.

Пусть сегодня и в будущем Ваши глаза, Нелля Сергеевна, сияют так же, как много лет назад. Пусть светлые воспоминания согревают душу и помогают сохранять бодрость и жизнерадостность!

Елена Сальникова

Зарница-2025

ЗАЩИТНИКАМ ОТЕЧЕСТВА ПОСВЯЩАЕТСЯ

В субботу 15 февраля на Поруковской поляне среди работников акционерного общества «Элеконд» состоялись зимние состязания в рамках военно-патриотической игры «Зарница». Ее открыли генеральный директор АО «Элеконд» Анатолий Федорович Наумов и председатель профсоюзной организации Ольга Александровна Фатеева. Прозвучали гимны Российской Федерации и Удмуртской Республики. После общего построения команд был дан старт!

В текущем году получен колоссальный отклик - на поле состязаний вышли 15 команд. Несмотря на выходной день и мороз на поляне происходили нешуточные баталии. В первом этапе «Визитка» участники заявили о себе. Всего команды проходили 15 этапов, в которых было необходимо проявить смекалку, ловкость, силу и практические навыки военного дела. Состязания проходили в следующих видах соревнований: медицинская подготовка, метание гранат, разборка/сборка АК-74, преодоление полосы препятствий, лыжная подготовка, практическая стрельба, разминирование и другие виды физической и практической подготовки.

Три часа прохождения этапов пролетели, как один миг. Уставшие участники по завершении соревнований подкрепились горячим чаем и гречневой кашей с тушенкой, приготовленной на полевой кухне.

И вот финальная тройка победителей выстроилась следующим образом: 1 место – команда «ЗиЛ» (сборная сборочного цеха 06), 2 место – команда «Правнуки» (сборная отделов 25 и 35), 3 место – команда «Сборная молодежки» (работники цехов 04, 06).

Отдельным выделенным этапом соревнований стал большой баннер, размещенный на поляне. Фоторепродукция «Великая Победа» была посвящена 80-летию Победы в Великой Отечественной войне. Результаты конкурса фотографий выделены в отдельную номинацию.

Благодарим участников, организаторов, группы поддержки и всех присутствующих. В очередной раз мы убедились, что коллектив АО «Элеконд» - это гордость завода, это команда единомышленников! Спасибо за ваше активное участие и энтузиазм, проявленные во время мероприятия.

Артем Ядров

Организаторы, участники и гости военно-патриотической игры «Зарница-2025»

НОВОСТИ СПОРТА

8 февраля 2025 год, город Сарапул

В лесопарковой зоне по улице Горького прошли соревнования по лыжным гонкам «Лыжня России». Более трехсот лыжников приняли участие в этом масштабном состязании.

Сначала был старт сильнейших спортсменов на дистанциях 5 и 10 километров. После торжественного открытия соревнований состоялись массовые забеги на дистанциях 500, 1000 и 2000 метров.

Активное участие в «Лыжне России» приняли участие спортсмены АО «Элеконд»: Андрей Пименов (отд. 57), Максим Отченков (цех 06), Эрик Эпп (цех 04), Евгений Власов (отд. 58), Татьяна Григорьева (отд. 60), Светлана Рогозина (отд. 29) и Екатерина Офицерова (цех 06).

Ветеран нашего предприятия, прославленный спортсмен Юрий Николаевич Порываев занял второе место в своей возрастной группе. В ретро-забеге сладким призом отмечена Кристина Никифорова (цех 01).

8-9 февраля 2025 года, город Ижевск

В Кубке Удмуртской Республики по легкой атлетике принял участие Руслан Нигматуллин (отд. 58). Он бежал на дистанциях 800 м и 1500 м.

«Соревнования прошли интересно, - делится своими эмоциями Руслан, - при участии множества спортсменов. Кто-то даже приехал из соседних регионов (они бежали вне зачета). Было много беговых дистанций, начиная от 60 м и заканчивая 3000 м. В данных соревнованиях действовал только абсолютный зачет, принимали участие как мастера спорта по легкой атлетике, так и простые любители, разделения на возрастные категории также не было. Я принимал участие в этих соревнованиях оба дня. В первый день, в субботу, я бежал дистанцию 1500 м, во второй день, в воскресенье, 800 м. Мне удалось пробежать эти дистанции, повторив свое лучшее время. В целом соревнования понравились, организация - на высоком уровне. Тайминг соблюдался, также велась онлайн трансляция соревнований».

12 и 13 февраля 2025 года, Пермский край

На ледовой арене в селе Барда прошел настоящий спортивный праздник, который собрал любителей хоккея из разных регионов. На льду сразились команды из Перми, Башкултаево, Ижевска, включая команды «Кызыл Юлбарыс», «Элеконд» и «Ватан».

Особенным моментом стал мастер-класс от следж-хоккейной команды «Молния Прикамья» и хоккейной команды «Молния Прикамья» по адаптивному хоккею (тренер Ринат Абдуллин). Ребята с нарушением зрения показали, что сила духа и любовь к спорту не знают границ. Это было поистине вдохновляющее зрелище, которое никого не оставило равнодушным. Организаторы соревнований для гостей провели увлекательную экскурсию.

Объединенная хоккейная команда «Элеконд» при поддержке Татарского делового сообщества одержала победу на межрегиональном турнире «Бардымский лед».

15 февраля 2025 год, город Сарапул

Соревнования по лыжным гонкам в зачет Рабочей спартакиады среди мужских и женских команд прошли при участии команд АО «Элеконд», АО «СЭГЗ», Управления образования г. Сарапула, АО «Милком» и «Технопарк».

По итогам соревнования среди женских команд победу одержала команда АО «СЭГЗ», на 2 месте - АО «Элеконд» (Светлана Рогозина и Татьяна Григорьева), 3 место у спортсменок Управления образования г. Сарапула.

Среди мужских команд победителями стали: АО «СЭГЗ» - 1 место, АО «Милком» - 3 место. Наши заводчане стали серебряными призерами соревнований. Это заслуга Андрея Пименова, Эрика Эппа, Максима Отченкова, Евгения Власова, Ильи Глухова.

В личном зачете среди представительниц прекрасного пола определена тройка лидеров: 1 место - Наталья Симагутина («Технопарк»), 2 место - Лилия Красноперова (АО «СЭГЗ»), 3 место - Светлана Рогозина (АО «Элеконд»).

В личном зачете среди мужчин на 1 месте - Ильфир Миндуллин (АО «СЭГЗ»), 2 место - Андрей Пименов (АО «Элеконд»), 3 место - Андрей Васильев (АО «СЭГЗ»).

16 февраля 2025 года, город Сарапул

Захватывающий городской турнир «Шашки в городе на Каме» прошли во Дворце культуры «Электрон».

В интеллектуальной битве сошлись 26 любителей шашек, продемонстрировав свой ум и стратегическое мышление. Среди них были и активисты Совета ветеранов АО «Элеконд». Среди женщин победителем стала Ирина Максимовна Волкова, среди мужчин Сергей Иванович Цыбулько занял 2 место. Поздравляем! Также благодарим за участие Валентину Алексеевну Старкову и Михаила Егоровича Уракова.

21 января - 18 февраля 2025 года, город Сарапул

Соревнования по волейболу среди подразделений завода проходили в физкультурно-оздоровительном комплексе «Позитрон». В соревнованиях приняли участие восемь смешанных команд (мужчины и женщины).

Судьей соревнований и секретарем выступила капитан женской заводской сборной по волейболу Татьяна Назарова. Линейными судьями - Роман Маленьких и Андрей Пименов.

Встречи на волейбольном поле среди команд прошли динамично, ярко, в напряженной и захватывающей атмосфере. По итогам всех игр были определены победители: 1 место - сборная цеха 06, 2 место - команда «Отдел 58/33», 3 место - сборная «Производство и сбыт», 4 место - спортсмены инструментального производства, 5 место - «Сборная СССР», 6 место - команда «Легенды 34», 7 место - «Легенды 04», 8 место - спортсмены отдела маркетинга.

23 февраля 2025 года, город Сарапул

Турнир по настольному теннису памяти Геннадия Алексеевича Сапожникова прошел в спортивном зале ФОК «Позитрон».

АО «Элеконд» представляли спортсмены Андрей Акулинушкин (цех 12) и Алексей Санников (отд. 31). В своей возрастной группе они заняли 3 и 4 место соответственно.

Поздравляем наших спортсменов с высокими результатами и желаем впереди только побед. Пусть каждый новый день оправдывает ваши ожидания, а возможности станут безграничными!

Новости спорта подготовила Елена Азиатцева

Цифра 100 - знаковая и юбилейная

В связи с празднованием знаменательной даты появилась новая традиция. Отдел ЗАГС Администрации муниципального образования «Муниципальный округ Сарапульский район Удмуртской Республики» шестого февраля 2025 года организовал чествование семей, где недавно родились малыши. Одно из приглашений было послано семье Кузьминых. У них у двухлетнего сына Марка теперь есть младший брат Данил.

По статистике Данил Александрович Кузьмин стал сотым ребенком, появившимся на свет в год празднования 100-летнего юбилея Сарапульского района. Мама Данила Дарья Александровна Кузьмина работает на нашем предприятии в цехе 04 сборщиком радиодеталей.

Участники и гости семейного праздника, 6 февраля 2025 года

Наряду с представителями районной администрации, общественных организаций, родственников и друзей, в адрес виновников торжества прозвучали поздравления и от лица трудового коллектива АО «Элеконд», его руководства и профсоюзной организации. К добрым словам приятным дополнением стали цветы и подарки.

На праздничной церемонии среди творческих сил Районного культурного центра «Спектр» была народная вокалистка Юлия Алексеевна Сырыгина. Исполненная ею колыбельная песня воспринималась аудиторией как символ материнства, неразрывной связи матери и ее дитя.

Пусть же на волне родительской любви, на крепости семейных отношений и силе защиты государства растут и взрослеют наши маленькие российские граждане. Чтобы идти по жизни твердой поступью, у них есть главный официальный документ – Свидетельство о рождении.

Елена Сальникова

Поздравляем юбиляров АО «Элеконд» в марте:

с 50-летием:

Елену Владиславовну **Ведерникову** (цех 04)
Екатерину Алексеевну **Калашникову** (цех 04)
Светлану Васильевну **Логинову** (цех 04)
Елену Николаевну **Глухову** (цех 06)
Юрия Владимировича **Головина** (отд. 58)

с 55-летием:

Надежду Ивановну **Баталову** (цех 04)
Наталью Михайловну **Глухову** (цех 04)
Светлану Геннадьевну **Кореву** (цех 04)
Татьяну Аркадьевну **Чубукову** (цех 04)
Олега Алексеевича **Бичурина** (цех 12)
Олега Борисовича **Хисматуллина** (цех 12)
Игоря Викторовича **Усталова** (цех 14)
Татьяну Николаевну **Ерастову** (отд. 21)

с 60-летием:

Владимира Петровича **Карташова** (цех 01)
Павла Александровича **Ехлакова** (цех 06)
Игоря Борисовича **Курочкина** (цех 12)
Андрея Александровича **Машанова** (цех 14)
Наиса Амировича **Шаяхметова** (цех 14)
Надежду Геннадьевну **Салмину** (отд. 31)
Михаила Анатольевича **Сарычева** (отд. 49)
Ираиду Николаевну **Нургалиеву** (отд. 51)
Наталью Леонидовну **Анухову** (отд. 92)

Ветеранская организация поздравляет с юбилеем в марте:

с 65-летием

Дилю Шакиряновну **Шамсиеву**
Эльвиру Тагировну **Краснoперову**
Надежду Павловну **Капину**

с 70-летием

Александра Леонидовича **Николаева**
Александра Михайловича **Макарова**

с 75-летием:

Зинаиду Ильиничну **Никитину**
Александра Васильевича **Чухланцева**
Нину Николаевну **Балтину**
Алевтину Ивановну **Бичурину**

с 80-летием:

Маргариту Игнатьевну **Киселеву**

Желаем в день такой особый, чтоб настроенье было праздничным.
Веселых встреч, событий добрых, сердечных слов, улыбок радостных!
Пускай друзья всегда поддержат, успешно сбудутся все планы
И все исполнятся надежды, и счастье будет постоянным!

Выпуск № 2 (1399) февраль 2025 г.
Учредитель: АО «Элеконд».
Адрес редакции, издателя: 427968 Удмуртская Республика, г. Сарапул, ул. Калинина, 3.
Телефон редакции: (34147)2-99-51.
Мнение авторов не всегда отражает точку зрения редакции.

Газета зарегистрирована 7 апреля 1998 г. в Региональном управлении регистрации и контроля за соблюдением законодательства Российской Федерации о средствах массовой информации в Удмуртской Республике.
Свидетельство № У-0156.
12+

Газета отпечатана в типографии «Алмаз-Принт» (ИП Е.В. Насырова) в полном соответствии с представленным заказчиком оригинал-макетом. Адрес: 427964, Удмуртская Республика, г. Сарапул, ул. Амурская, 17. Газета распространяется бесплатно.

Тираж 1800 экз. Заказ №
Главный редактор - Ю.В. Лошкарева
Верстка, дизайн - Е.А. Азиатцева
Фото - Ю.В. Лошкарева, Н.В. Юшков, Е.А. Азиатцева, архив АО «Элеконд», личные архивы работников, открытые источники.
Подписано в печать 27 февраля 2025 года в 9.00 (по графику 9.00).